

バリエーション

モン
イエロー



LY
10%のヘナの黄の染料、赤みので味調整に。

オレンジ



O
天然100%のヘナに3%のオレンジの染料を加え、ナチュラルより鮮やかな色味。

マホガニー



MH
天然100%のヘナに3%の赤紫の染料を加え、白髪が赤紫になる。

ワイン
レッド



WR
天然100%のヘナに2%の赤の染料を加え、ポルドー色の色味になる。

アメリカン
チェリー



AC
天然100%のヘナに3%の茜色の染料を加え、サーモンピンクに染まる。

ブルーベリー



BB
天然100%のヘナに3%の青紫の染料を加え、青紫色に染まる。

グリーン



G
天然100%のヘナに3%の緑の染料を加え、緑色に染まる。
「濃縮タイプ」

シルバー
グレー



SG
天然100%のヘナに3%の灰色の染料を加え、シルバーグレーの色味になる。

ハーブ
ブラウン



HB
10%のハーブとインのミックス。茶色になる。
「化粧品登録」

ハーブ
トリートメントヘナ



HH
天然100%トリートメント専用開発されたヘナ。ヘナにアラム・ニーム・シカカイ等のハーブを10種類ほど配合。
「化粧品登録」

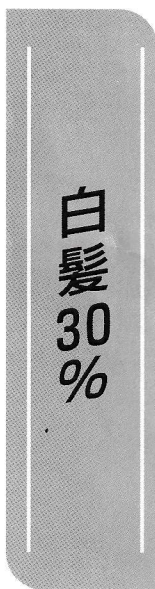

染色前の
毛髪



ブラウン



ワインレッド

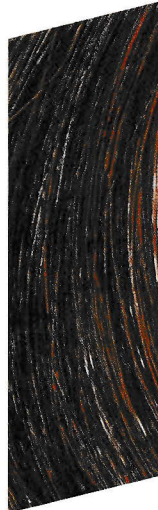

レモン
イエロー



ナチュラル



マホガニー



ワイン
レッド



レモン
イエロー



シルバー
グレー



ヘナ時間差

ブラウン

10分

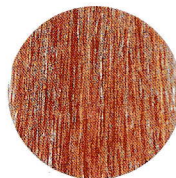

20分



30分



※髪質や髪の状態によって、仕上がりの色が異なる場合があります。また、印刷物ですので実際の色と多少異なります。

白髪染めの施術例

使用色 スペシャルブラウン
 白髪 50%
 加温 10分 クーリング 5分

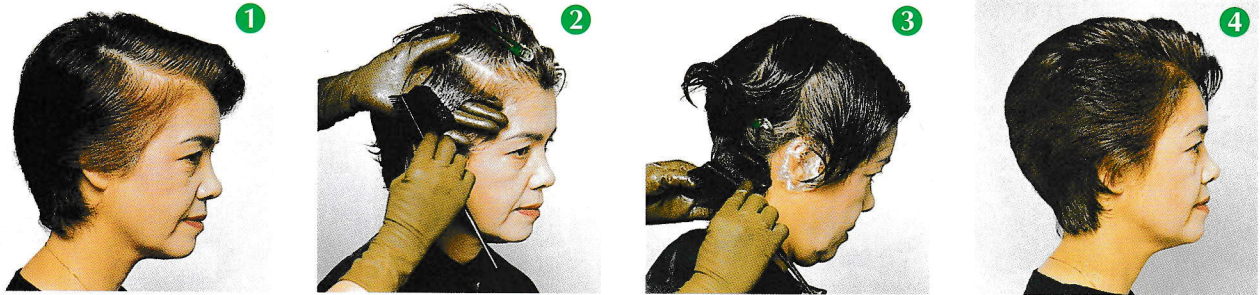

Before

After

白髪染め技術プロセス (リタッチで塗布)

① ヘアチェック	② プレシャンプー (ハーブシャンプー)	③ 前処理 ハーブトリートメント+ コラーゲンMAX 写真②	④ ヘナ塗布 写真③	⑤ 加温	⑥ カラーテスト	⑦ クーリング	⑧ コーミング	⑨ ブレインリンス	⑩ 1回目 ハーブシャンプーで洗う	⑪ 2回目 CTシャンプーで洗う	⑫ ハーブトリートメント を全体に均等に軽く流す	⑬ タオルドライ
-------------	----------------------------	--	------------------	---------	-------------	------------	------------	--------------	-------------------------	------------------------	--------------------------------	-------------

●天然ヘナ施術例

白髪50%にナチュラルを塗布

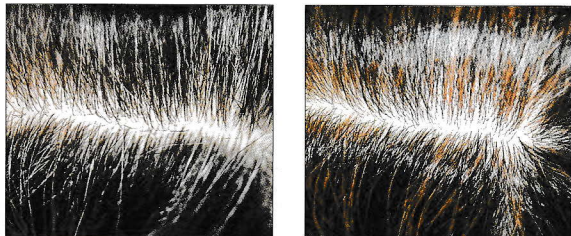

Before

After

ナチュラル+インディゴブルーに染めた場合



ナチュラル+インディゴ

仕上り

オレンジ色が気になる場合は、ナチュラルとインディゴブルーを1対3の割合で混ぜるか、またはナチュラルを染めた後さらにインディゴブルーを染めれば茶系になります。

●ヘナの知識 アドバイス

ヘナはPH4~5 (当社商品調べ) です。
 根元から塗れる酸性カラーマニキュアと考えて下さい。黒髪の入り方はマニキュアのような感じになります。

ヘアダイで明るくしている髪に染料いりヘナを塗布すると、トーンダウンしてしまいます。リタッチの場合は、まず毛先にハーブトリートメントをつけ、その上に、天然100%のナチュラル、ゴールド、ニュートラルを塗布し、根本にブラウン系を塗布することにより、毛先が暗くなるのを防ぎます。

●ヘナ専用シャンプー・トリートメント



ファシールCTハーブシャンプー(ヘナ配合)

クリーミーできめ細かな泡立ちでしっかり洗えるヘナ用シャンプーです。天然ハーブエキスとヘナエキスのバランスで艶やかなハリのある髪に仕上げます(モイストタイプのCTシャンプーもあります)



ファシールCTハーブトリートメント(ヘナ配合)

セラミドの保湿力とハーブエキス・ヘナエキスによるしなやかさを合わせたニュータイプのトリートメントです。ヘナカラーのキシミ感をなくし、PHバランスを保ち褪色を防ぎます。前・後処理に使用します。



ヘナオイル

インドの伝統医学[アーユルヴェーダ]で使用されているオイルです。頭皮の新陳代謝を良くし、毛髪全体にツヤと潤いを与えます。



コラーゲンMAX

100%のコラーゲンPPTです。分子量400~10000をバランスよく配合し、毛髪の補修・保護を行います。ヘナの定着を良くし、さらに髪に潤いを与えるPPTです。

ノンジアミン
ノンケミカルで安心安全



フケ&薄毛
対策にも!

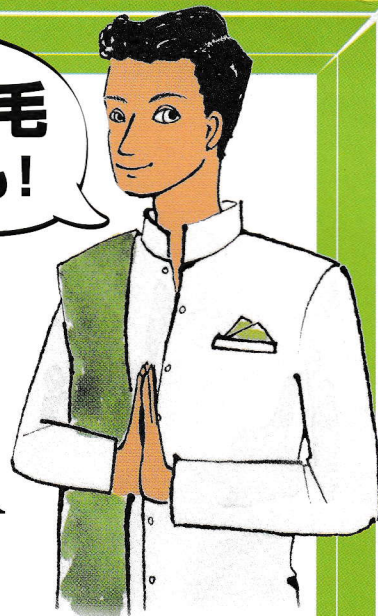

SIM color Mister HENNA

ミスターヘナ by SIM color EX®

ボリュームアップ & 白髪隠し

1 **濃染**
置き時間 30分~1時間
一定時間の着色

30分~1時間で濃く染まる! オーガニックヘナ&無農薬ハーブ!

頭皮・毛髪に負担の無い
『ノンジアミン』『ノンケミカル』です。



*植物は染毛成分、下リードメント成分です。



2 **楽々**
計量不要なシェイカー

ヘナ取扱いが初めてでも大丈夫! 30秒でペースト完成。



計量不要な『メモリ付シェイカー』。ぬるま湯とヘナを入れて振るだけ30秒で、ヘナペーストが完成します。口径も広く、シェイカーから直接ペーストを手で取っても、刷毛やクシでも、サロン様の使い勝手に合わせてご使用頂けます。

3 **養毛**
ボリューム&ハリ・コシ

Before

年齢と共にボリュームがなくなってきた髪



傷んだキューティクル

毛根の詰まりや頭皮ダメージで、ボリュームダウンし、髪の細さも気になる。

After

ヘナ(ブラウン)で若々しくなった髪



健康なキューティクル

頭皮の汚れが取り、キューティクルが整い、ボリュームとハリ・コシが出ました。

3日後

空気酸化することで色が濃くなった髪



空気酸化することで、ヘナの色素が定着し、より濃くなります。

⚠ご使用前に必ず最後までお読み下さい。

*植物成分のみのため、体質や髪質によって色や染まり具合が異なります。
*黒髪を染めるカラーリング剤ではございません。
*白髪染めは、一定期間の着色です。

【使用期限】

開封後は空気に触れないように3ヶ月以内、溶いた

- 寒い所では染まりにくいので、室温が20~30度の場所でお使い下さい。
- 染毛前のシャンプーは特に必要ありませんが、整髪料がついていたり、汚れがひどい場合は、シャンプーで十分に洗い流してからお使い下さい。
- 乾いた髪と濡れた髪、どちらでお使い頂いても構いません。

ご使用の手順

カウンスリング。パッチテストを行います。

ペーストを作ります。

ヘナ使用量

ショート



25~50g

生え際



25g

シェイカー以外で作る場合も手順は一緒です。

1

最初にもるま湯を入れ、次にヘナを入れます。



1	:	4
ヘナ	:	ぬるま湯
25g	:	約100cc
50g	:	約200cc
75g	:	約300cc

湯量は目安です。シェイカーはヘナ75gまで使用可。

※ヘアダイカップでも使用可。

※必ずぬるま湯を先に入れて下さい。

※シェイカーでヘナ75g以上ご使用の場合は、ペースト作りは2回に分けて下さい。

※シェイカーはフタがしっかり締まる間は繰り返し使用頂けます。フタが緩むようになったら新しいシェイカーにお取り替え下さい。

→ 2

フタを閉めしっかり押さえ、縦横20~30回程度ふったらペースト完成。



※キャップを開ける際は、ペーストが垂れ落ちないように、ゆっくりと注意して開けて下さい。

6

→ 7

30分ほど置きます。

ラップ等で髪を包み、15~20分程加温します。



ラップ等を外し空気に触れさせ、常温で10分程放置します。

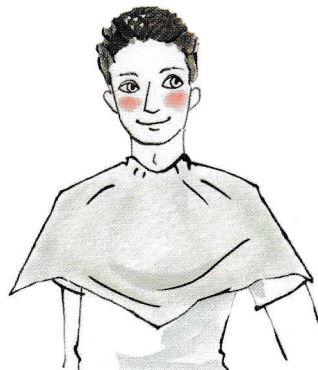

置き時間を延ばすと、トリートメント効果と染色力が高まります。

洗い流します。

8

ペーストが残らないよう、ぬるま湯で充分すすぎ、洗浄力の優しいシャンプーで洗い流します。



※洗い流す際にペーストが周囲へはねた場合は、すぐに洗い流しましょう。

→ 9

タオル

※皮膚に色をつけて、髪によって数日

- 使用前に毎回必ず皮膚アレルギー試験(パッチテスト)を行って下さい。
- 肌や頭皮に異常がある時、又は異常が現れた時はすぐに使用を中止し、医師にご相談下さい。
- 過去に染毛剤でかぶれた事のあるお客様には使用しないで下さい。
- 目に入った時は、きれいな水ですぐに洗い流して下さい。
- 幼小児の手の届かない所に保管して下さい。
- 高温多湿、直射日光を避けて保管して下さい。
- 染毛後は衣服、帽子、枕カバー等へ色がる事があります。
- ペーストが衣服、絨毯、床、壁、家具、洗面台、浴槽などにつくと色が落ちませんので、ご注意下さい。

り具合は異なります。

はその日のうちに使い切して下さい。

3

ペーストを塗ります。生え際からライン状に地肌へ塗布。



しっかり染まってほしい部分から先にペーストをたっぷり塗布して下さい。

→ 4

全体に塗布したら、頭皮を揉みほぐすように2~3分マッサージ。毛先まで馴染ませます。

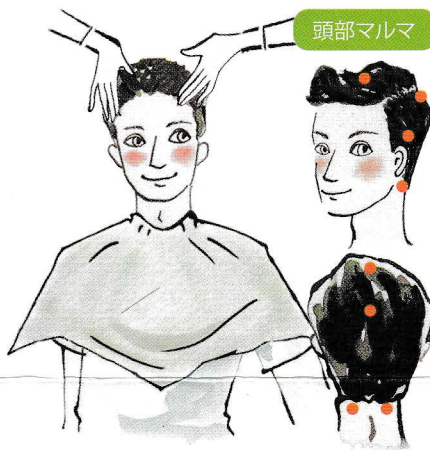

※マルマとは、軽く刺激する事で、体の機能を調整をする、体のツボです。

→ 5

つけ忘れが無いチェックし、髪をまとめ、もう一度しっかりつけ足します。



※残ったペーストは保管するとカビが発生するので、使い切して下さい。

髪にペーストを塗布します。

拭き、乾かしたら完了!

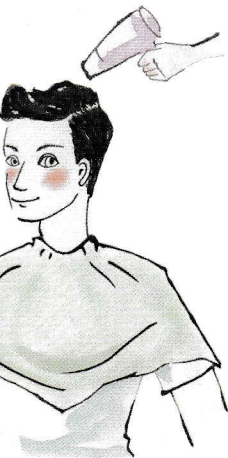

いた時は、石鹸を柔らかいスポンジすると効果的です。洗髪や入浴にで自然に落ちていきます。

— 2度染め — より濃く、キレイに染まる。

「オレンジ」で染めた後、「ブラウン」or「ソフトブラック」で染めると、染まりや色留まりが良くなります。時間の経過と共に、色の変化が起こります。

1度目

Herbal Treatment Color
ORGANIC
ORANGE
オーガニックオレンジ

→ 2度目

Herbal Treatment Color
BROWN
ブラウン

or
Herbal Treatment Color
SOFT BLACK
ソフトブラック

「オレンジ」で10~20分程染めます。



白髪
オレンジ使用

ぬるま湯ですすぎ、タオルドライ。



「ブラウン」or「ソフトブラック」で30分以上染めます。



ソフトブラック使用塗りたて直後は、マッド系(緑系)に発色する場合があります。

シャンプーで洗い流し、乾かします。



2度染め&リピート使用で、しっかり色が入り、仕上がりがキレイ。



1~2日後空気酸化することで、より濃いブラウン・ソフトブラックに変化します。

Color

カラー



ハリ、コシ、ツヤキープ 白髪がダークなオレンジカラーへ

ブラウンやブソフトラックに染める前の下染めや、黒髪へもトリートメントとしてお使い頂けます。黒髪も多少明るくなります。

■配合成分 / ヘンナ ■インド製



白髪が自然な風合いのブラウンカラーへ

繰り返しで使用いただく事で、色濃くなります。

■配合成分 / ヘンナ・ナンバンアイ葉・ウコン根・ローズマリー花・アンマロク果実・グアーガム・タカサブロウ葉・ツボクサ葉茎・カンゾウ根 ■インド製



白髪が自然な風合いのブラックカラーへ

繰り返しで使用いただく事で、色濃くなります。

■配合成分 / ナンバンアイ葉・ヘンナ・ローズマリー花・グアーガム・カンゾウ根・ウコン根・アンマロク果実・タカサブロウ葉・ツボクサ葉茎 ■インド製

上記ヘナにお好みの配合で下記3種類をブレンドし、サロン様オリジナルの配合率・カラーへ。



白髪をブラックカラーへ導きます

髪に大変良いとされていて、ヘナとブレンドする事で白髪を黒系に染めます。

■配合成分 / ナンバンアイ葉 ■インド製

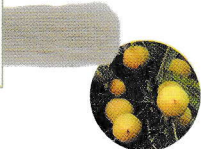

無色透明 色を変えずにエイジングケア (年齢に応じたケア)

エイジングケアハーブとして最も重要とされ、ビタミンCやポリフェノールが豊富に含まれ、ハリ・コシを与えます。

■配合成分 / アンマロク果実 ■インド製



無色透明 色を変えずにトリートメント

養毛ハーブとして活用され、髪を自然で美しい艶髪へ導きます。

■配合成分 / タカサブロウ葉 ■インド製

SimSim Spiritual Miracle Cosmetics & Care

シムシムジャパンへのお問合せ / 通話料無料

0800-888-2271 (平日10-16時)

<http://simsimjapan.com> E-mail:simsim@simura.com

株式会社しむら 神奈川県川崎市宮前区馬絹541-6 Tel: 044-855-2271

RIBIC <http://ribic.co.jp> 株式会社 リビック

本社 / 〒577-0013 東大阪市長田中2丁目2番37号 TEL:06-6746-0111 FAX:06-6746-2611
東京支店 / 〒154-0015 東京都世田谷区桜新町2丁目22番10号 TEL:03-3425-5721 FAX:03-3425-2213



新ナチュラル系染毛剤

ヘナの問題を解決し、医薬部外品として認可された新自然派染毛剤。
カラーリングと同時に頭皮改善・毛髪改善ができる画期的な商品です。

植物由来の主成分と最小限の化学成分

植物性タンパク質・小麦デンプン・キトサン・加水分解コラーゲン・加水分解ケラチン・柿葉・チンピ・甘草・ローズマリー・セージ・カミツレ・ホホバ油などのPPT、タンパク質、ハーブ、漢方などが主成分で最小限の化学成分で構成することに成功。合成の感色剤や防腐剤、着色剤、界面活性剤などの髪や頭皮に負担のかかる成分を使用しておりません。

アルカリカラーとの成分比較

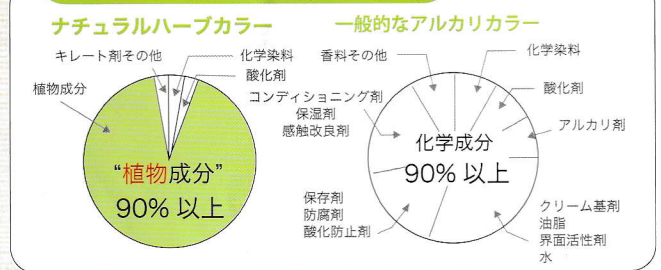

ハーブの効能に着目



Camomile

カミツレ【カモミール】

西洋ハーブ名はカモミールとしても広く知られています。「ハーブの女王」として名高い、古代エジプト時代より美肌剤として使用。アズレン・フラボノイドなどを含んでいます。



保湿効果、抗アレルギー効果、湿欲効果、美肌効果、鎮静効果、血行促進効果、消炎作用など。抗炎症効果を含む。

染色力UP
頭皮活性化
刺激抑制

Rosemary

【ローズマリー】

ローズマリーの葉または花から抽出。スッキリした香りで、西洋ハーブとして古くから知られています。カンファー・シネオール・ボルネオール・ピネン等が含まれています。



保湿効果、抗酸化効果、抗菌効果、血行促進効果、収斂効果、老化防止、殺菌、消毒作用など。

頭皮活性化

Persimmon leaf

柿葉【カキハ】

ビタミンC・フラボノイド配糖体のアストラガリン・ミリスチリン・カロチン・パントテン酸・タンニンが含まれています。



血管の老化防止、シミ、ソバカスを予防する美容効果も期待できる。

染色力UP
ハリ・コシ・ツヤ
育毛・発毛効果

Licorice

甘草【カンゾウ】

カンゾウの根及び根茎から抽出。カルシウム塩とカリウム塩からなる甘味成分・ブドウ糖・マンニトール・リンゴ酸・ヒアスパラギンなどを含む。



抗炎症作用を含む。

頭皮活性化
刺激抑制

Sage

【セージ】

不老長寿のハーブとして、全世界で評価されているハーブです。頭皮を健やかにします。



消炎効果、抗炎症作用、フケ防止、抜毛防止など。

ハリ・コシ・ツヤ
育毛・発毛効果

カラーリングと同時に頭皮改善・毛髪改善

従来のカラーリングとは異なるアプローチができる。

- 医薬部外品として認可。(クリアのみ化粧品登録)
- 90%以上が植物成分であり、化学成分が少ない。
- 刺激・残臭が少ない。
- ハーブやタンパク質の効果で頭皮や毛髪をケアできる。
- マイナスイオン効果により、さらに毛髪・頭皮に優しい。
- 常温で染まり、染毛時間も短い。お客様の回転率 UP。
- 薬もなめらかで塗りやすく、使用量が少ないので経済的。
- ヘナよりも色味が豊富でミックスにより多くの色味が可能。
- アルカリ剤もオキシも使わず、グレーカラー、トーンダウン、色味チェンジができる。
- グレーヘアのみではなく、リフトアップ以外のカラーリングができるので、多くのお客様に対応できます。
- 今までのカラーリングより、プラスαのプロセス・仕上がり感で価格設定ができます。



こんな人にオススメです。

- 今までのアルカリカラーや自然系のカラーで満足できなかった方
- 髪の毛のハリ・コシ・ツヤがほしい方
- 色味を長く楽しみたい方
- パーマ・カラーによる髪の毛の傷みが気になる方
- 毛が細くなりボリュームが出ないとお困りの方
- いつまでも自然で健康な頭皮・美しい髪を保ちたい方
- 頭皮や髪をいたわってカラーリングをしたい方



安心
&
優しい

経済的
&
効果大

ナッシュが提案する差別化メニュー

幅広いニーズに応え、「カラー&クリニック」の新メニュー提案に役立ちます。

スカルプ &ヘアエステ	トリートメント &トーンダウン	トリートメント &ファッションカラー	トリートメント &グレーカラー	トリートメント &カラーリカバリー
頭皮の汚れを取り除き、抜け毛・フケ・かゆみを抑え、ハリ、コシを与えます。髪の毛のダメージに対して修復効果を高めキューティクルが均一していく為ツヤが出てきます	髪・頭皮の修復を行いながら、痛んだ既染毛への負担をアルカリカラー剤よりも大幅に抑えて、トリートメント効果の高いトーンダウンや色味も変えることが可能となっております。	髪・頭皮の修復を行うと同時に、クリアを混ぜたハーブカラーを使用することにより、明るくなっている髪の毛のトーンを落とさず、豊富な色味のトリートメント効果の高カラーリングが可能となっております。	髪・頭皮の修復を行いダメージを回復しながらグレーカラーをすることが可能となっております。さらに今まで残留していたカラー剤やコーティング剤などを除去していくために髪が太くなったり、コシが出てきたり、ボリュームアップも可能となります。	色あせした髪に補色をベースに施術することにより、髪・頭皮の修復を行いダメージを回復しながら、お好みの色に均一でツヤのあるカラーリングができます。お手軽に短時間で仕上げられます。
				

ラインナップ & カラーイメージ

※印刷物のため実際の色と若干異なる場合がございます。



13色

頭皮と毛髪のケアをしながら、13色のハーブカラーで幅広い髪質状態にフィットした豊富な色味のカラーリングが楽しめます。

原毛



白髪 100%



クリアー (化粧品)

単品でトリートメントとしても使用できるほか、他の色とミックスすることにより明度の調節ができます。

※アルカリ剤も過酸化水素水も使用しないため、リフトアップはできませんので、原毛の白髪の部分のみに各色が入ります。

BASE COLOR
ベースカラー
(医薬部外品)

ブラウン系は暖色系の自然な茶色 (退色時に赤味が出やすいです)
ベージュ系は寒色系の自然な茶色 (退色時に赤味が出にくいです)



ダークブラウン
黒に近い暖色系こげ茶色。



ブラウン
暖色系茶色。

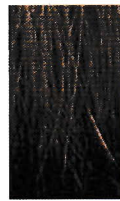

ライトブラウン
暖色系うす茶色。



ダークベージュ
黒に近い寒色系こげ茶色。



ベージュ
寒色系茶色。



ライトベージュ
寒色系うす茶色。

300g / 3,600円

NUANCE COLOR
ニュアンスカラー
(医薬部外品)

色の基本の考え方でお使いいただけます。
補色関係の色味を使うことにより、その色味を抑えることができます。



レッド
朱色のようなだいたい色。緑色の補色として。



オレンジ
柿色のようなだいたい色。青色の補色として。



イエロー
レモン色のような黄色。紫色の補色として。



グリーン
カーキのような深みのある緑色。赤色の補色として。



ブルー
群青色のような深みのある青色。橙色の補色として。



パープル
グレー味もある青みの紫色。黄色の補色として。

300g / 4,200円

基本プロセス

※メニュー別プロセス・レシピは別紙をご覧ください。

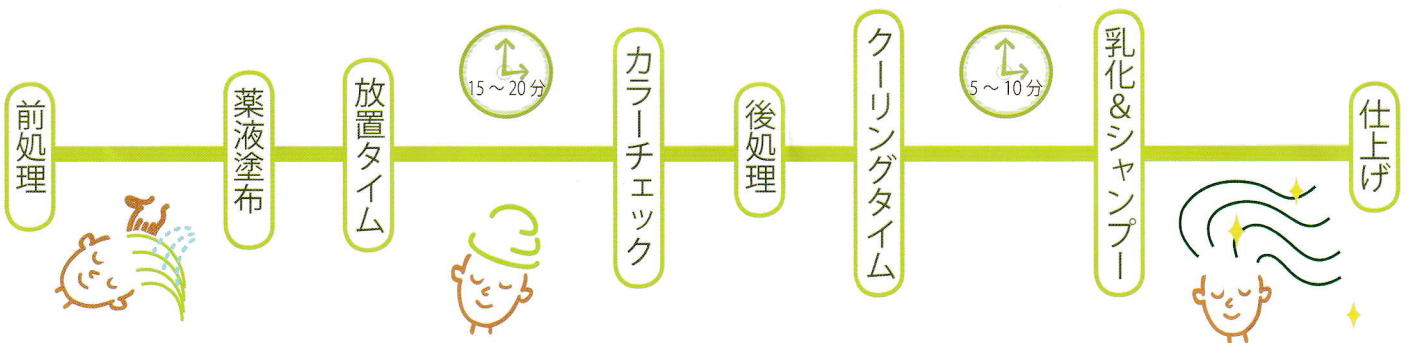

基本レシピ

① ハーブカラー	② Basic O ² ウォーター	③ マッドクオリティアップ	④ ヘアサラダ または アミノハーブモイスト
1	4	①の 20%	①+②の 10%

ナチュラルハーブカラー Q&A

よくあるご質問

- Q01** 頭皮への刺激はありませんか？
絶対にないわけではありませんが、通常より低刺激です。
- Q02** 毛髪へのダメージはありませんか？
ほとんどありません。
- Q03** カラー後、シャンプー時の色落ちはありますか？
特に赤系やダーク系でのカラー後は2、3回のシャンプーで少し色落ちする場合があります。
- Q04** 地肌に着いた色は落ちやすいですか？
お湯となじみやすいので、乳化で落ちます。ダーク系のカラー後は乳化時にお湯となじませ、アフターシャンプー前にイオンコントロールウォーター10倍またはリムーバー等で落ちます。
- Q05** どのくらいの色持ちですか？
ダメージ度合い、色味やトーンにもよりますが、1ヶ月くらいです。
- Q06** 残臭はありますか？
多少ありますが、刺激臭ではなく漢方のハーブの香りです。
- Q07** ヘナとの違いは？
医薬部外品としての認可を取得しています。(クリアのみ化粧品登録)ジアミンの量が少ない。ゴワツキがなく量が少なくて済む。
- Q08** ヘナは入っていますか？ハーブの種類は？
入っていません。柿葉・甘草・ローズマリー・セージ・カミツレ等10種類のブレンドで構成されています。
- Q09** 次回のパーマのかかりはどうですか？
健康毛になっていきますので多少かかりにくくなっていきます。
- Q10** 白髪にはどのくらいの明るさが可能ですか？
髪質によりますが、6〜7トーンです。
- Q11** ハーブカラー後の毛髪の色チェンジはできますか？
トーン・髪質にもよりますが、ハーブカラーでの色味チェンジ、アルカリカラー剤でのリフトアップも可能です。
- Q12** 一人あたりのコストは？
ショートヘア・根本リタッチで¥400前後です。
- Q13** 水道水ではだめですか？
可能ですが、O² ウォーターでの施術は、発色、仕上がり感がよいです。
- Q14** O² ウォーターは温めて使用できますか？
温めてお使いいただけます。イオンコントロールウォーター、マッドスカルプコート、ソリューション等も同様に使用できます。
- Q15** 料金設定はどのくらい？
アルカリカラーの料金を¥1,000〜¥3,000UP くらいです。(目安として)
- Q16** PHは？
アルカリ性です。(混ぜた状態で)
- Q17** キレート剤とは？
金属反応を抑えるはたらきをするものです。
- Q18** ハーブカラー後のツヤ感はなぜですか？
合成の感触剤ではなく、植物成分のはたらきでキューティクルの補修やトリートメントの効果があるためです。

ヘアカラーの 現在の需要をご存じですか？



白髪染めがメインのこの時代。

ダメージの少ない、髪も頭皮も負担の少ないヘアカラーをお客様は望んでいます。

傷まない、将来の髪が心配なお客様が

今後長く続けられるプロフェッショナルヘアカラーのご提案です。

医薬部外品として認可された新自然派染毛剤。

※クリアのみ化粧品です

nhc natural herb color ナチュラルハーブカラー



「毛が傷む」「細くなる」

natural herb color の特徴をご紹介します！

ナチュラルハーブカラー 8 POINT

1

natural herb color POINT 1

90%以上が天然成分



ヘアカラーの内容成分比較

一般的なアルカリカラー剤

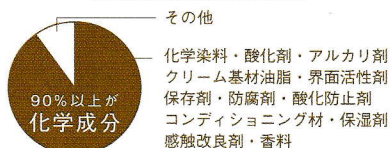

ナチュラルハーブカラー

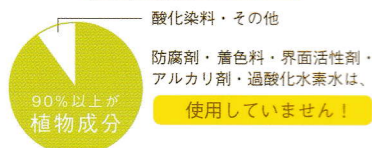

2

炎症を抑える
漢方薬配合



3

頭皮の血行促進・
アンチエイジング効果

5

植物成分で艶が出ます

6

医薬部外品



7

防腐剤・着色料・
界面活性剤など不使用

8

毛穴が綺麗になり、
ハリ・コシが生まれます

❗ 注意 ※ジアミンアレルギーの方のご使用できません ※ご使用になる前には必ず毎回 48 時間のパッチテストを行ってください

カラーリングタイムをリラクゼーションタイムに変える

「ナチュラルハーブアロマ」



+



ヘアカラー剤の調合に使用する『ナチュラルハーブアロマ』は、
5つの香りからお客さまが好きなものを選ぶことが特徴です。

『ナチュラルハーブカラー』と『ナチュラルハーブアロマ』をお客さまの横で調合し、
カラーリングタイムにハーブの香りをお楽しみいただけます。

ヘアの効能に着目

ヘアの問題点を解決し医薬部外品として認可された新自然派染毛剤。
カラーリングと同時に頭皮改善・毛髪改善ができる画期的な商品。

[ナチュラルハーブカラーに使われている主なハーブ]



◀カモミール【カミツレ】

「ハーブの女王」として名高い、古代エジプト時代より美肌剤として使用。アズレン・フラボノイドなどを含む。



◀柿葉【カキハ】

ビタミン C・フラボノイド配糖体のアストラガリン・ミリシトリン・カロチン・パントテン酸・タンニンが含まれる。



◀ローズマリー

スッキリした香りで、西洋ハーブとして古くから知られる。カンファー・シネオール・ボルネオール・ピネン等が含まれる。



◀甘草【カンゾウ】

カルシウム塩とカリウム塩からなる甘味成分・ブドウ糖・マンニトール・リンゴ酸・L-アスパラギンなどを含む



◀セージ

強い抗酸化作用、抗菌作用のあるハーブ。カンファー・シネオール・ボルネオール・ツヨシ等が含まれる。

客単価 & リピート率UPのプロセス

客単価UPへの道

ナチュラルハーブカラーを使って客単価UP! ホームカラーとの差別化!

なぜこれらが可能か、それは・・・



STEP 1 料金設定
料金目安は、アルカリカラーの料金+¥1,000～¥2,000

STEP 2 お客様ご来店
お客様が「白髪染め」を希望されたら・・・

客単価UP! Point おすすめトーク!

オーガニックやハーブが好きな方や染めてもすぐに色が抜けて白髪が目立つ方。そんなお客様へおすすめしやすいカラーです。

Talk 1 お好みのハーブの香りを楽しみながら白髪が消えたみたいにキレイに染まって色も持続しますよ。

ナチュラルハーブカラーをご提案!



Q お客様のご希望は・・・?

ノンダメージを希望

明るくしたい

ナチュラルハーブカラーのみ

アルカリカラーやライトナーでリタッチをリフトアップしてからナチュラルハーブカラーで色味をかぶせる

リタッチ部分のダメージ軽減

STEP 3 お好きな香りをチョイス
お客様に5種類ある「ナチュラルハーブアロマ」からお好きな香りを選んでもらいます

STEP 4 アロマの香りを楽しみながらカラー
傷まない、しみない、アロマの香りですっきりカラー!

STEP 5 仕上げ時にお客様と一緒に違いを確かめる
ハリコシUP、ツヤツヤでトリートメントしたような仕上がり。負担の少ないカラーでお客様大満足!!!

STEP 6 アフターケアのご紹介
アフターケア用ヘアケア「アミノハーブヘアソープ・ヘアサプリ」のご紹介。店頭で客単価がさらにUP!

STEP 7 次回予約取り(一か月後に再来店)
再来店の時に、髪の状態を褒めてからオーダーを伺いましょう

客単価UP! Point スパメニューの提案

紫外線や汗・脂などで頭皮や髪はダメージを受けています。そんな傷んだ頭皮と髪にクリアでトリートメント。ハーブの効果(血行促進・殺菌・消炎など)が頭皮に働きかけ、PPT・コラーゲン・タンパク質が傷んだ髪に栄養補給してくれます!

客単価UP! Point 一緒にチェック!

仕上りの良さをお客様に実感・共感してもらいましょう。

▼Check Point

- ツヤ感
- 香り
- 触った感触(ハリ・コシ)
- 施術中の刺激と香り
- 染まり具合
- 毛先のまとまり感

① 注意 ※ジアミンアレルギーの方のご使用できません ※ご使用になる前には必ず毎回48時間のパッチテストを行ってください

一般的なアルカリカラー剤との比較表

一般的なアルカリカラー剤	項目	ナチュラルハーブカラー
・医薬部外品	分類	・医薬部外品 (クリアは化粧品)
・90%以上が化学成分(化学染料・酸化剤・アルカリ剤・クリーム基材・油脂・界面活性剤・保存剤・防腐剤・酸化防止剤・コンディショニング剤・保湿剤・感触改良剤・香料・その他)	内容成分	・90%以上が植物成分(植物性タンパク質・小麦デンプン・キトサン・加水分解コラーゲン・加水分解ケラチン・柿葉・チンピ・甘草・ローズマリー・セージ・カミツレ・ホホバ油などのPPT, タンパク質、ハーブ、漢方など) その他、化学染料・酸化剤・キレート剤 ・合成の感触剤や防腐剤、着色剤、界面活性剤などの髪や頭皮に負担のかかる成分を使用しておりません
・過酸化水素水と混合して使用	使用方法	・O2ウォーターと混合して使用
・毛髪を半永久的に染める ・カラーコントロールが容易	メリット	・毛髪へのダメージがほとんどない (アルカリ剤、過酸化水素水を使用しない。加温しない。) ・頭皮への刺激が低い ・カラーリングと同時に頭皮改善、毛髪改善ができる ・臭いが少ない ・ハリ・コシ・ツヤが出る ・健康毛になり、ボリュームが出る ・パーマのかかりにも影響が少ない
・成分としてアンモニアなどのアルカリ剤を含むため、毛髪を傷める ・過酸化水素水を使用するため毛髪を傷める ・頭皮への刺激が強い ・独特の刺激臭がある ・加温タイプは熱によるダメージもある	デメリット	・単独ではリフトアップできない



※ジアミンアレルギーの方のご使用は出来ません。
 ※ご使用になる前には必ずパッチテストを行なって下さい。

ナチュラルハーブカラー 導入サロン様の声



渋谷区神宮前
APAISER
 オーナー
 野口 幸宏様

店名である"APAISER"とは仏語で"癒す"という意味です。ひとの体にも環境にもやさしい商材選びに取り組んできました。特にカラー材は人体におよぼす影響が強いと言われていました。これまで"ヘナ"等を使用してきましたが、発色のコントロールが難しく感じていました。そこで出会ったのがハーブカラーです。ハーブカラーの主成分は天然素材でありながら13種の色が用意されており、配合を組み合わせる事によりカラーバリエーションが得られます。特に力を発揮するのは既染毛に対してのトーンダウン及びメンテナンスです。ハーブカラーの特徴はダメージレス! 施術後の退色も非常にゆるやかで"色抜けていく過程もきれい"今後もハーブカラーの良さを引き出し、ひとにやさしいカラーを目指します。



allure 港区北青山
 オーナー 戸田 裕久様

ハーブカラーを使用し始めてのメリットは、ダメージレスで、色もちが良いということです。アルカリカラーとの使い分けですが、パーマと組み合わせてもダメージを軽減できるので、常にパーマをかけられる方には助かります。お客様からも色もちが良い、パーマと組み合わせても施術しても傷まなくてうれしい、と好評をいただいています。

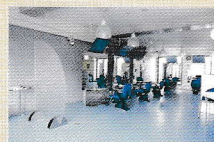

art of quarter 西宮市夙川
 オーナー 小国 流樹雄様

ナチュラルハーブカラーはお客様に施術後、髪の手触りや艶を実感して頂きます。頭皮のひりひり感や鼻につく臭いがないので、いつも我慢しながらカラーをされている方のストレスの軽減や、将来の不安感を取り除ける事にメリットを感じています。そして自然な色感と艶・ハリコシを取り戻せるので、口コミで新規のお客様が増えています。

今までより

新施術システムは**15分短縮**

新専用シャンプーで色あせしにくく、色持ち**1.5倍**

PAINTER MANUAL

輝髪ペインターマニュアル

アルカリカラーによる頭皮、髪の**傷み**を**な・お・す**

白髪染め

特許

取得済2件
申請中5件

〈実証〉

— くり返すほど髪は太く、若さ髪へ —



輝髪ペインターでできること

髪にできること

for Hair



- ✓ カラーの傷みをカラーでなおし、くり返すたびに太く丈夫にハリコシ・ツヤ・弾力をよみがえらせる

塩基性アミノ酸配合で毛髪内部の空洞を埋めて、細くなった髪のハリとコシを改善。
キトフィルム* 配合で毛髪強度向上、ツヤ感、根元からボリュームUP!

毛髪強度テスト(ブリーチ3回毛に対する処置)

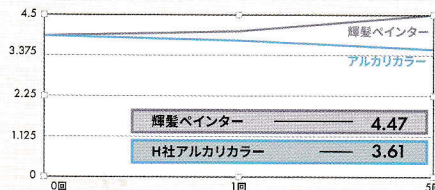

毛髪強度テストのとおり、輝髪ペインターは毛髪強度がアップしています。



裂けた毛先



キトフィルムでコート処理して修復

*人工皮膚原料を主とした持続力と修復力のある、皮膜形成剤として効果のあるものにしたのが「キトフィルム」です。

頭皮にできること

for Scalp

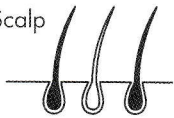

- ✓ 医学会でも注目の成分配合で弱った頭皮も優しく染める

当社研究発表のザクロ種子エキス¹の力で刺激から守る。

ザクロ種子エキス



ザクロ種子抽出物による抗アレルギー70%抑制作用

I型アレルギーの原因要素を抑制し、アレルギーや皮膚トラブルが起きにくい肌へ再生します。

※ 蕁麻疹、アトピー性皮膚炎、花粉症などの肌トラブル

ザクロ種子の効果

日本機能性食品
医学会にて

奨励賞
受賞

- ✓ ジアミン不使用の白髪染め

パラフェニレンジアミンを使用しないことで、ジアミンに触れることがなくなり、アレルギーをお持ちの方でもカラーが安心してできます*。

輝髪ペインターに変えて以降、かぶれが改善しました!

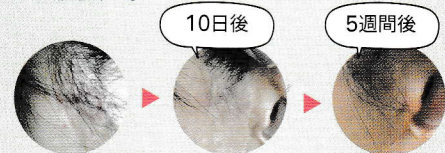

*全ての方にアレルギーが起こらないわけではありません

施術でできること

in Techniques



- ✓ パーマなどとの複合施術が可能
- ✓ 根元からしっかり塗布ができる
- ✓ 地肌についても落ちる
- ✓ 不快なニオイ、残臭を出さない

輝髪ペインターとヘアマニキュアを腕に乗せ、10分放置した後シャンプーで洗い流しました。

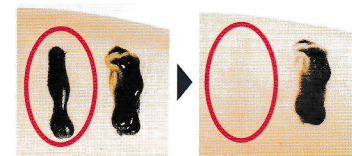

左・輝髪ペインター
右・一般的なヘアマニキュア

染着と艶のメカニズム

STEP 1

髪の内部へ浸透

輝髪ペインターA・B



STEP 2

内部補修、染着

輝髪ペインターA・B

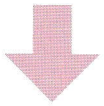

STEP 3

毛髪表面を守る、色の定着

輝髪ペインターC

アミノイオン水ベースでつくられた**輝髪ペインター**（塩基性アミノイオン水染料）が「水の道理論」に基づき髪の内部へと浸透します。

毛髪の内部には18種類のアミノ酸が存在します。毛髪がダメージを受けるごとにアミノ酸が流出し、**空洞**なることで髪が痩せて艶も失われます。

浸透した**輝髪ペインター**（塩基性アミノイオン水染料）が毛髪内の塩基性アミノ酸と結びつき、染着。さらにダメージによってできた空洞を埋めるので髪がふっくらし、ハリコシ・弾力と艶をよみがえらせます。

キトフィルムとその他の有効成分により、キューティクルを整えながら引きしめ、アミノ酸と染料の流出を防ぎ、色持ちと輝き、ツヤの長期持続、毛髪強度を向上させます。

- 塩基性アミノイオン水染料
- 18種類のアミノ酸
- 空洞

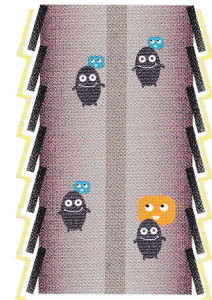
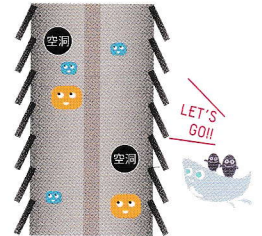

水の道理論

毛髪にはキューティクルの間を通りCMCに沿って毛髪内へ浸透する「**水の道**」が存在します。染色において、水はとても重要で、水があると染料粒子が拡散し、浸透しやすくなります。輝髪ペインターのベースとなっている、アミノイオン水はpH11.5のアルカリイオン水なので、汚れ、皮脂を除去しながら内部へとより浸透します。

毛髪中への薬液拡散経路

キューティクル細胞膜複合体(CMC)

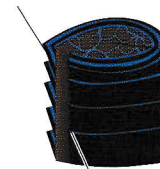

コルテックス細胞複合体

薬液の拡散系路

施術前の注意事項

輝髪ペインターはパッチテスト、感作性試験済みです。

※すべての方に皮膚刺激が起きないということではありません。

なお、必要と思われる方にはパッチテストを当社で用意しておりますので実施してください。

施術に際してのご注意

- a.** 硬毛、撥水毛の方、皮脂汚れ、洗い流さないオイルトリートメント、スタイリング剤等がついている場合はプレシャンプーをしてください。



- b.** ジアミンを含むカラーで使用した器具（カップ、ハケ、マドラー、イヤークャップ、シャンプークロス等）は、かぶれの原因となるため使用しないでください。

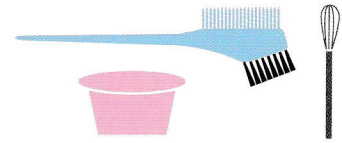

- c.** 新生部の白髪を染める場合、A・B混合液は必ずドライ状態から塗布を行ってください。既染部の色味を重ねる場合はウェット塗布でかまいません。

- d.** パーマと同時施術の場合、ペインターを先に施術してください。ペインターを後に施術するとパーマが取れてしまう可能性があります。

- f.** 遠赤を使用すると熱ムラが起きやすく、薬液の潤いが失われ染着に影響する恐れがあります。また、頭皮に付いた染料が落ちにくくなる場合がございます。

ウォームキャップ使用上の注意

- ①ウォームキャップの内側部分が直接肌に触れていないことを必ず確認して加温してください。
- ②ウォームキャップが熱い場合、20分放置後電源を切り、残り10分は保温でも構いません。その後再加温は行わないでください。
- ③お客様に連続して使用する場合、キャップの温度を一旦下げてください。（15分以上自然放置または、ドライヤーで冷風をあてて5分以上冷却）
- ④耳まわりが熱い場合、コットンをあてる等でご対応ください。

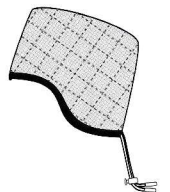

輝髪ペインター 施術行程

輝髪ペインターの全行程施術動画はこちら



Start

CHECK

A液とB液を混合

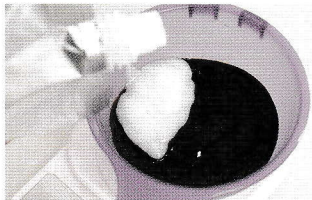

A液にB液を10%混合します。

染着力に影響しますので、30秒程
しっかり混ぜてください。



CHECK

B液選定の目安

根元新生部(白髪部分) → ノーマル

中間から毛先(既染部) → ソフト



※硬毛、撥水毛など染まりにくい髪質の場合ハードを使用、
もしくは混合してください。

パーマ履歴のある方は、中間から毛先にはB液は混合せずに使用してください。

※パーマが取れてしまう可能性があります。

使用例



A液
NB + BR = 100g
1 (50g) : 1 (50g)

A液使用量目安(毛量)

少毛 / 普通 / 多毛
80g~ / 100g~ / 140g~

B液
ノーマル 10g

合計
= 110g

B液使用量目安

A液総量の10%

A液
BR + CL = 30g
1 (15g) : 1 (15g)

A液使用量目安(長さ)

ショート / ミディアム / ロング
15g~ / 30g~ / 60g~

※毛量に合わせて使用量を調節してください。

B液
ソフト 3g

合計
= 33g

B液使用量目安

A液総量の10%

2

根元塗布▶クロスチェック▶毛先塗布



A・B混合液を塗布します。

必ずドライ状態から塗布してください。

根元の白髪が隠れるように、地肌からしっかり乗せます。

塗布漏れがないか必ずチェックしてください。

チェック後、毛先に塗布してください。

※既染部の色味を重ねる場合はウェット塗布でかまいません。



CHECK

3

根元起こし▶ラップ▶ウォームキャップ加温



根元をコームやハケのテールを使って立ち上げてふんわりとラップで包みます。

※毛量の多い方は熱が伝わりきらないことがありますので、30分加温してください。

加温時間の目安

25分～30分



CHECK

4

クーリング▶すすぎ



キャップを外して根元を起こし、6分間クーリングします。

クーリング後、シャンプー台へ移動し、顔周りをウーロンシャンプーで乳化の様になじませてからすすぎます。

お湯に**色が出なくなるまでしっかりすすいでください。**



CHECK

5

C液塗布

***色落ち防止に重要作業**



ペインターすすぎ後、**絞って水気を切った状態にフォーマー、またはアプリケーターで根元から塗布。**

ネープが付けにくい場合は、起こして塗布してください。

髪の根元まで、まんべんなく行き届くように泡立てて**3分程度揉み込んでください。**

揉み込み時間の目安

3分程度



CHECK

C液使用量目安(長さ) ※毛量に合わせて使用量を調節してください。

	ショート	ミディアム	ロング
アプリケーター	20ml	30ml	40ml
フォーマー	40プッシュ	60プッシュ	80プッシュ

6

ツーンシャンプー ▶ すすぎ



C液はすすがず、C液の泡をしっかり切った状態から、地肌を中心に2度しっかりシャンプーを行います。

地肌にしっかりと指を通して洗ってください。

1度目の
シャンプー
ナノサブリ
クレンジング
シャンプー
ウーロン



2度目の
シャンプー
輝髪ペインター
シャンプー



CHECK

7

トリートメント ▶ すすぎ

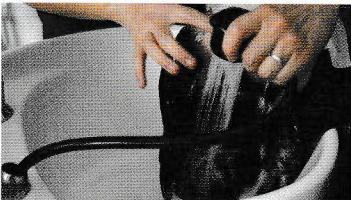

ザクロシードトリートメントでトリートメントします。チェンジリンスをするとより効果的です。



ザクロシード
トリートメント



CHECK

Finish

仕上げ

仕上がり
質感アップに

quality
up



before



after



ザクロシード
エッセンス



ヘアパック
さらっと

ドライ前に適量を塗布して
ご使用ください

kiragami 輝髪 Painter カラーチャート

*毛束写真はイメージです・印刷条件により多少の色味の違いがあります

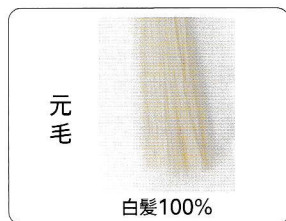

NBをベースに各色を混合することで色味が濃くなります。

	1 : 1 (B&B : NB)	1 : 2 (BR : NB)	1 : 2 (WB : NB)	1 : 2 (YB : NB)
	1 : 1 (BR : NB)	1 : 1 (WB : NB)	1 : 1 (YB : NB)	

ダーク

基本色(単品)

クリア CL	ブラック & ブラック B&B	ナチュラル ブラック NB	ブラウン BR	ウォーム ブラウン WB	イエロー ブラウン YB

CLをベースに各色を混合することで色味が薄くなります。

	1 : 1 (B&B : CL)	1 : 1 (NB : CL)	1 : 1 (BR : CL)	1 : 1 (WB : CL)	1 : 1 (YB : CL)
	1 : 2 (B&B : CL)	1 : 2 (NB : CL)	1 : 2 (BR : CL)	1 : 2 (WB : CL)	1 : 2 (YB : CL)

クリア

輝髪ザクロペインター 配合レシピ®

ジアミン・過水、不使用
—— 不快な臭いと、かぶれを忘れました ——



白髪染め革命

しみない、傷まない、抜け毛減少

生まれたままの太さで、
毛先まで細くならず伸びる

